



แผนการเปิดเรียนปีการศึกษา ๒๕๖๕

ในช่วงสถานการณ์การแพร่ระบาดของโรคติดเชื้อไวรัสโคโรนา ๒๐๑๙ (COVID-๑๙)

ศูนย์พัฒนาเด็กเล็กบ้านโคกเจริญ สังกัดองค์การบริหารส่วนตำบลโคกเจริญ

ตำบลโคกเจริญ อำเภอทับปุด จังหวัดพังงา

๑. เหตุผลและความจำเป็น

ตามประกาศองค์การบริหารส่วนตำบลโคกเจริญ ลงวันที่ ๙ พฤษภาคม ๒๕๖๕ กำหนดวันเปิดภาคเรียนที่ ๑ ของศูนย์พัฒนาเด็กเล็กในสังกัดองค์การบริหารส่วนตำบลโคกเจริญ คือวันที่ ๑๗ พฤษภาคม ๒๕๖๕ และหนังสือกรมส่งเสริมการปกครองท้องถิ่น ที่ มท ๐๘๑๖.๔/ว๖๐๘ ลงวันที่ ๔ มีนาคม ๒๕๖๕ เรื่อง แนวทางการเปิดสถานศึกษาระดับปฐมวัยสังกัดองค์กรปกครองส่วนท้องถิ่น (โรงเรียนที่จัดการศึกษาระดับปฐมวัยและศูนย์พัฒนาเด็กเล็ก) ณ สถานที่ตั้ง (On site) ในช่วงสถานการณ์การแพร่ระบาดของโรคติดเชื้อไวรัสโคโรนา ๒๐๑๙ (COVID-๑๙) ให้องค์กรปกครองส่วนท้องถิ่นที่มีสถานศึกษาระดับปฐมวัยในสังกัด ดำเนินการตามแนวทางการเปิดสถานศึกษาระดับปฐมวัยสังกัดองค์กรปกครองส่วนท้องถิ่น (โรงเรียนที่จัดการศึกษาระดับปฐมวัยและศูนย์พัฒนาเด็กเล็ก) ณ สถานที่ตั้ง (On site) ในช่วงสถานการณ์การแพร่ระบาดของโรคติดเชื้อไวรัสโคโรนา ๒๐๑๙ (COVID-๑๙) ดังนี้

๑. ขั้นตอนก่อนการเปิดเรียน ณ สถานที่ตั้ง (On site) ของสถานศึกษา ได้แก่ (๑) สถานศึกษาเปิดเรียนได้ตามปกติ (๒) สถานศึกษาต้องผ่านเกณฑ์การประเมิน Thai Stop Covid Plus (TSC+) (๓) ครูและบุคลากรในสถานศึกษาต้องได้รับวัคซีนเข็มที่ ๑ มากกว่าร้อยละ ๘๕ (หรือเข็มที่ ๒ มากกว่าร้อยละ ๘๕) และ (๔) สถานศึกษาจัดห้องเรียนให้ผู้เรียนมีระยะห่าง ๑.๕ เมตร (ห้องเรียนปกติไม่เกิน ๒๕ คน)

๒. ขั้นตอนปฏิบัติระหว่างการเปิดเรียน ณ สถานที่ตั้ง (On site) ได้แก่ (๑) ดำเนินการตาม ๖ มาตรการหลัก ๖ มาตรการเสริม และ ๗ มาตรการเข้มงวด อย่างเคร่งครัด และ (๒) ตรวจสอบการจัดการอนามัยและสิ่งแวดล้อม

๓. ขั้นตอนปฏิบัติเมื่อเกิดการแพร่ระบาดในสถานศึกษา ได้แก่ (๑) ดำเนินการตามแผนเผชิญเหตุของสถานศึกษา และ (๒) กรณีมีการแพร่ระบาดในสถานศึกษามากกว่า ๑ ห้องเรียน ให้อยู่ในการกำกับควบคุมของคณะกรรมการโรคติดต่อจังหวัด

ดังนั้น ศูนย์พัฒนาเด็กเล็กบ้านโคกเจริญ จึงได้จัดทำแผนการเปิดเรียนปีการศึกษา ๒๕๖๕ ในช่วงสถานการณ์การแพร่ระบาดของโรคติดเชื้อไวรัสโคโรนา ๒๐๑๙ (COVID-๑๙) เพื่อเป็นการเตรียมความพร้อมในการเปิดเรียนประจำปีการศึกษา ๒๕๖๕ และป้องกันการแพร่เชื้อและติดเชื้อให้กับเด็กเล็ก ครู/ครู

ผู้ดูแลเด็ก/ผู้ดูแลเด็ก ในระหว่างการจัดกิจกรรมการเรียนการสอนและกิจกรรมอื่นๆ ในศูนย์พัฒนาเด็กเล็กให้
เป็นไปด้วยความเรียบร้อย

๒. วัตถุประสงค์

๒.๑ เพื่อให้เด็กเล็กได้เรียนรู้อย่างเต็มประสิทธิภาพในสถานการณ์วิกฤตจากการแพร่ระบาดของ
ของโรคติดเชื้อไวรัสโคโรนา ๒๐๑๙ (โควิด-๑๙)

๒.๒ เพื่อป้องกันการแพร่เชื้อและติดเชื้อให้กับเด็กเล็ก ครู/ครูผู้ดูแลเด็ก/ผู้ดูแลเด็ก ใน
ระหว่างจัดกิจกรรมการเรียนการสอนและกิจกรรมอื่นๆในศูนย์พัฒนาเด็กเล็ก

๓. ข้อมูลพื้นฐาน

๓.๑ ข้อมูลนักเรียน ณ วันที่ ๕ พฤษภาคม ๒๕๖๕

ระดับชั้น	จำนวนนักเรียน		
	ชาย	หญิง	รวม
อายุต่ำกว่า ๓ ขวบ	๑	๒	๓
อายุ ๓ ขวบ	๑๑	๑๒	๒๓
อายุ ๔ ขวบ	๗	๘	๑๕
อายุ ๕ ขวบ	๕	๕	๑๐
รวมทั้งสิ้น	๒๔	๒๗	๕๑

๓.๒ ข้อมูลครู/ครูผู้ดูแลเด็ก/ผู้ดูแลเด็ก จำนวน ๔ คน

ลำดับที่	ชื่อ-สกุล	ตำแหน่ง	ระดับชั้นที่รับผิดชอบ
๑	นางสาวกาญจนา ประกอบทรัพย์	ครู ชำนาญการ	อายุ ๕ ขวบ
๒	นางชุตติกาญจน์ แสงกิจ	ครู ชำนาญการ	อายุ ๓ ขวบ
๓	นางสาวชลาลัย ยมโดย	ครู ชำนาญการ	อายุ ๔ ขวบ
๔	นายภิญญาพัชญ์ รอบคอบ	ผู้ดูแลเด็ก (ทักษะ)	อายุต่ำกว่า ๓ ขวบ

๓.๔ ข้อมูลการได้รับวัคซีนของครูและบุคลากรในศูนย์พัฒนาเด็กเล็กบ้านโคกเจริญ

ลำดับที่	ชื่อ-สกุล	ตำแหน่ง	จำนวนวัคซีนที่ได้รับ (เข็ม)
๑.	นางสาวนิตยา สุขชู	หัวหน้าสถานศึกษา	๔ (SV/SV/AZ/AZ)
๒.	นางสาวกาญจนา ประกอบทรัพย์	ครู ชำนาญการ	๔ (SV/SV/AZ/AZ)
๓.	นางชุตติกาญจน์ แสงกิจ	ครู ชำนาญการ	๔ (SV/SV/AZ/AZ)
๔.	นางสาวชลาลัย ยมโดย	ครู ชำนาญการ	๔ (SV/SV/AZ/AZ)
๕.	นายภิญญาพัชญ์ รอบคอบ	ผู้ดูแลเด็ก (ทักษะ)	๓ (SV/SV/AZ)
๖.	นางศรดา หยดย้อย	แม่ครัว	๓ (SV/SV/AZ)

สรุปผลร้อยละการได้รับวัคซีนของศูนย์พัฒนาเด็กเล็กบ้านโคกเจริญ

(ต้องได้รับวัคซีนเข็มที่ ๑ มากกว่าร้อยละ ๘๕ (หรือเข็มที่ ๒ มากกว่าร้อยละ ๘๕))

- ได้รับวัคซีนเข็มที่ ๑ จำนวน ๖ คน คิดเป็นร้อยละ ๑๐๐
- ได้รับวัคซีนเข็มที่ ๒ จำนวน ๖ คน คิดเป็นร้อยละ ๑๐๐
- ได้รับวัคซีนเข็มที่ ๓ จำนวน ๖ คน คิดเป็นร้อยละ ๑๐๐
- ได้รับวัคซีนเข็มที่ ๔ จำนวน ๔ คน คิดเป็นร้อยละ ๖๖.๖๗

๓.๕ แผนผังศูนย์พัฒนาเด็กเล็กบ้านโคกเจริญ (แสดงตำแหน่งจุดคัดกรอง)

แผนผังจุดให้บริการการป้องกันการแพร่เชื้อ COVID-19
ศูนย์พัฒนาเด็กเล็กบ้านโคกเจริญ

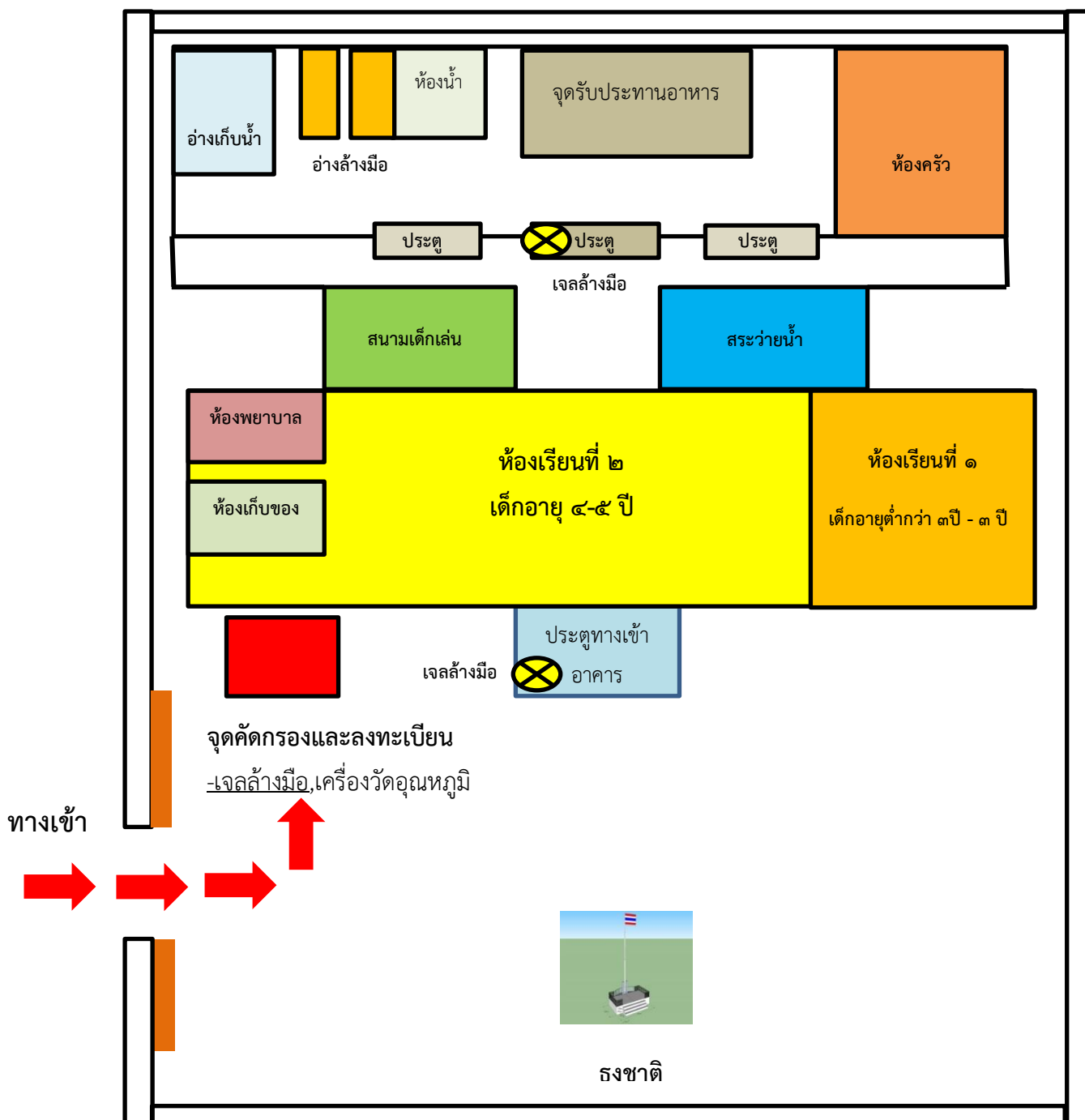

๔. แผนการเปิดเรียน

๑. ด้านอาคาร สถานที่

ที่	มาตรการ	ผู้รับผิดชอบ	หน่วยสนับสนุน
๑.๑	ความปลอดภัย เตรียมความพร้อมด้านอาคารสถานที่และสภาพแวดล้อมของศพด. ทั้งภายในและภายนอกอาคาร ให้มีความมั่นคง แข็งแรง และปลอดภัย	ครู/ครูผู้ดูแลเด็ก/ผู้ดูแลเด็ก ทุกคนในศพด.	องค์การบริหารส่วนตำบลโคกเจริญ
๑.๒	ความสะอาด ก่อนการเปิดภาคเรียน จัดให้มีการทำความสะอาดอาคารเรียน ห้องรับประทานอาหาร ห้องน้ำ สิ่งของเครื่องใช้ วัสดุอุปกรณ์ และบริเวณพื้นผิวสัมผัส ด้วยผลิตภัณฑ์ทำความสะอาดและผลิตภัณฑ์ฆ่าเชื้อตามคำแนะนำของกระทรวงสาธารณสุข เปิดภาคเรียน จัดให้มีการทำความสะอาดห้องเรียน วัสดุอุปกรณ์ รวมถึงพื้นผิวที่สัมผัสมากอย่างน้อยวันละ ๑ ครั้ง และจัดให้มีการทำความสะอาดห้องน้ำอย่างน้อยวันละ ๒ ครั้ง	ครู/ครูผู้ดูแลเด็ก/ผู้ดูแลเด็ก ทุกคนในศพด.	องค์การบริหารส่วนตำบลโคกเจริญ
๑.๓	การระบายอากาศ เตรียมแผนการระบายอากาศ โดยเน้นการเปิดหน้าต่าง และประตู รวมทั้งดำเนินการทำความสะอาดเครื่องปรับอากาศให้เรียบร้อยก่อนเรียน และในช่วงเปิดเรียนจะพิจารณาการใช้เครื่องปรับอากาศ โดยคำนึงการถ่ายเทของอากาศ	ครู/ครูผู้ดูแลเด็ก/ผู้ดูแลเด็ก ทุกคนในศพด.	องค์การบริหารส่วนตำบลโคกเจริญ
๑.๔	การเตรียมสถานที่รองรับมาตรการเว้นระยะห่าง จัดให้มีมาตรการเว้นระยะห่างระหว่างบุคคลในการทำกิจกรรมต่างๆ อย่างน้อย ๑ - ๒ เมตร ดังนี้ - การเข้าแถวเข้าห้องเรียน - การจัดที่นั่งรับประทานอาหาร - การจัดประสบการณ์เรียนรู้/กิจกรรม - การจัดที่นอน โดยจัดทำสัญลักษณ์แสดงให้เด็กเล็กสามารถเข้าใจง่าย	ครู/ครูผู้ดูแลเด็ก/ผู้ดูแลเด็ก ทุกคนในศพด.	องค์การบริหารส่วนตำบลโคกเจริญ

๑.๕	วัสดุอุปกรณ์ จัดเตรียมเครื่องตรวจวัดอุณหภูมิร่างกายแบบอินฟราเรด หน้ากากผ้า/หน้ากากอนามัย อุปกรณ์ล้างมือ เช่น สบู่ล้างมือ เจลแอลกอฮอล์ ให้พร้อมใช้งานได้ตลอดเวลา โดย ศพด.จัดหน้ากากอนามัยสำรองไว้สำหรับใช้ไม่น้อยกว่า ๕๐ เปอร์เซ็นต์ของจำนวนนักเรียนในศพด.	ครู/ครูผู้ดูแลเด็ก/ผู้ดูแลเด็ก ทุกคนในศพด.	องค์การบริหารส่วนตำบลโคกเจริญ
-----	---	--	-------------------------------

๒. ด้านบุคลากร

ที่	มาตรการ	ผู้รับผิดชอบ	หน่วยสนับสนุน
๒.๑	บุคลากร ที่ปฏิบัติหน้าที่ใน ศพด.ทุกคน ต้องได้รับการตรวจหาเชื้อไวรัสโคโรนา ๒๐๑๙ (COVID-๑๙) ด้วย Antigen Test Kit (ATK) ในวันแรกที่เปิดศพด.หากผลตรวจเป็นบวกให้หยุดการปฏิบัติหน้าที่ทันทีและแจ้งผู้บังคับบัญชาทราบและรักษาตามกระบวนการของแพทย์ต่อไป	บุคลากร ที่ปฏิบัติหน้าที่ใน ศพด. ทุกคน	
๒.๒	บุคลากรใน ศพด. ปฏิบัติตามคำแนะนำของกระทรวงสาธารณสุข เช่น การใส่หน้ากาก การทำความสะอาดมือ เป็นต้น	ครู/ครูผู้ดูแลเด็ก/ผู้ดูแลเด็ก ทุกคนในศพด.	
๒.๓	กำหนดสัดส่วนครู/ครูผู้ดูแลเด็ก/ผู้ดูแลเด็ก ต่อเด็ก อย่างน้อย ๑:๑๐	ครู/ครูผู้ดูแลเด็ก/ผู้ดูแลเด็ก	
๒.๔	หากครู/ครูผู้ดูแลเด็ก/ผู้ดูแลเด็ก มีอาการเจ็บป่วย เช่น มีไข้ ไอ จาม มีน้ำมูก หรือกลับจากพื้นที่เสี่ยงและอยู่ในช่วงกักกัน ให้หยุดปฏิบัติงาน รวมถึงหากมีคนในครอบครัวป่วยด้วยโรคติดเชื้อไวรัสโคโรนา ๒๐๑๙ (COVID-๑๙) หรือกลับจากพื้นที่เสี่ยงและอยู่ในช่วงกักกัน ให้ปฏิบัติตามคำแนะนำของเจ้าหน้าที่สาธารณสุขอย่างเคร่งครัด	ครู/ครูผู้ดูแลเด็ก/ผู้ดูแลเด็ก ทุกคนในศพด.	
๒.๕	ออกแบบการจัดประสบการณ์การเรียนรู้/กิจกรรมที่คำนึงถึงการเว้นระยะห่างระหว่างบุคคล	ครู/ครูผู้ดูแลเด็ก/ผู้ดูแลเด็ก ทุกคนในศพด.	

๒.๖	จัดเตรียมวัสดุอุปกรณ์ที่ใช้ในการเรียนการสอน ได้แก่ ของเล่น สื่อส่งเสริมพัฒนาการ ให้เพียงพอ ต่อจำนวนเด็กเล็ก (๑ ชั้น/ชุด : ๑ คน)	ครู/ครูผู้ดูแลเด็ก/ผู้ดูแล เด็ก ทุกคนในศพด.	
๒.๗	จัดทำสื่อประชาสัมพันธ์การป้องกันเรื่องโรคติดเชื้อ ไวรัสโคโรนา ๒๐๑๙ (COVID-๑๙)	ครู/ครูผู้ดูแลเด็ก/ผู้ดูแล เด็ก ทุกคนในศพด.	
๒.๘	จัดให้มีช่องทางการติดต่อสื่อสารแก่ผู้ปกครองกรณี ฉุกเฉินได้ตลอดเวลา และประชาสัมพันธ์ให้ทราบถึง แนวทางการปฏิบัติช่วงเปิดเรียน	ครู/ครูผู้ดูแลเด็ก/ผู้ดูแล เด็ก ทุกคนในศพด.	
๒.๙	ครู/ครูผู้ดูแลเด็ก/ผู้ดูแลเด็ก สวมหน้ากากผ้า/ หน้ากากอนามัย ตลอดเวลาที่ปฏิบัติงานและทำ ความสะอาดมือด้วยเจลแอลกอฮอล์บ่อยๆ	ครู/ครูผู้ดูแลเด็ก/ผู้ดูแล เด็ก ทุกคนในศพด.	

๓. ด้านกิจกรรม/กิจวัตรประจำวัน

ที่	มาตรการ	ผู้รับผิดชอบ	หน่วยสนับสนุน
๓.๑	<p>กำหนดให้นักเรียนในศพด.ทุกคน ต้องได้รับการ ตรวจหาเชื้อไวรัสโคโรนา ๒๐๑๙ (COVID-๑๙) ด้วย Antigen Test Kit (ATK) ก่อนวันเปิดศพด. ๑ วัน หากผลตรวจเป็นบวกให้หยุดเรียนและแจ้งครู ประจำชั้นและรักษาตามกระบวนการของแพทย์ ต่อไป</p> <p>การคัดกรอง</p> <p>๑.) กำหนดจุดเข้า-ออก ศพด. เพียงทางเดียว (One way)และมีการคัดกรองด้วยเครื่อง ตรวจวัดอุณหภูมิร่างกายแบบอินฟราเรด พร้อมทำสัญลักษณ์บุคคลที่ผ่านการคัด กรอง หากพบว่าเด็กเล็กมีอุณหภูมิสูงกว่า ๓๗.๕ องศาเซลเซียส หรือมีไข้ ไอ จาม มี น้ำมูก หายใจเหนื่อยหอบ ให้หยุดเรียนแล้ว แจ้งผู้ปกครองพากลับบ้านพร้อมประสาน เจ้าหน้าที่สาธารณสุขในพื้นที่</p> <p>๒.) กำหนดจุดรับ-ส่ง เด็กเล็ก โดยมีการเว้น ระยะห่างอย่างน้อย ๑-๒ เมตร และจำกัด ไม่ให้ผู้ปกครองเข้ามาในศพด.</p>	<p>ผู้ปกครอง</p> <p>ครูเวรประจำวัน</p>	ศพด./

	<p>๓.) จัดเตรียมจุดลงทะเบียนการเข้าศพด. และจุดแจกแอมป์ลิเคชั่นไทยชนะ โดยผู้ปกครองต้องลงทะเบียนตนเองและเด็กเล็ก</p> <p>๔.) จัดจุดวางรองเท้า</p> <p>๕.) กำหนดเวลารับ-ส่ง เด็กเล็ก</p> <ul style="list-style-type: none"> - อายุ ๒ ขวบ ผู้ปกครองมารับกลับ - เวลา ๑๑.๐๐ น. - อายุ ๓ ขวบ ผู้ปกครองมารับกลับ - เวลา ๑๕.๐๐ น. - อายุ ๔-๕ ขวบ ผู้ปกครองมารับกลับ - เวลา ๑๕.๓๐ น. 	<p>ครู/ครูผู้ดูแลเด็ก/ผู้ดูแลเด็ก ทุกคนในศพด.</p>	
๓.๒	<p>การเข้าแถว</p> <p>กำหนดจุดเข้าแถวเพื่อเว้นระยะห่างระหว่างบุคคลอย่างน้อย ๑-๒ เมตร</p>	<p>ครู/ครูผู้ดูแลเด็ก/ผู้ดูแลเด็ก ทุกคนในศพด.</p>	
๓.๓	<p>การจัดประสบการณ์เรียนรู้</p> <p>๑.) คำนึงถึงการเว้นระยะห่างระหว่างบุคคล เน้นพื้นที่จัดการเรียนรู้เป็นรายบุคคล ลดการสัมผัสระหว่างกัน</p> <p>๒.) จัดกิจกรรมกลุ่มย่อย โดยแบ่งเป็นกลุ่มๆ ละไม่เกิน ๕ คน โดยครูผู้ดูแลเด็ก/ผู้ดูแลเด็ก ๑ คน ต่อเด็ก ๑-๒ กลุ่ม โดยมีแนวทาง ดังนี้</p> <ul style="list-style-type: none"> - ให้มีการรักษาระยะห่างระหว่างกลุ่มย่อย - ใช้พื้นที่เดิมในการจัดกิจกรรมกลุ่มย่อยในวันนั้นๆ ให้มากที่สุดเท่าที่จะเป็นไปได้ - ลดการใช้ของเล่น สื่อพัฒนาการร่วมกัน - หากมีการแลกเปลี่ยนของเล่น หรือสื่อเสริมพัฒนาการ ระหว่างกลุ่มย่อย ต้องทำความสะอาดก่อน <p>๓.) งดจัดกิจกรรมที่เกิดการรวมกลุ่มหมู่มาก</p>	<p>ครู/ครูผู้ดูแลเด็ก/ผู้ดูแลเด็ก ทุกคนในศพด.</p>	
๓.๔	<p>การใช้สนามเด็กเล่น</p> <p>เด็กเล็กสามารถใช้สนามเด็กเล่นทั้งภายในและภายนอกอาคารได้ โดยมีแนวทางดังนี้</p> <p>๑.) จัดให้มีการเล่นเป็นกลุ่มย่อย</p>		

	<p>๒.) ทำความสะอาดมือก่อนและหลังใช้งาน สนามเด็กเล่น</p> <p>๓.) มีการทำความสะอาดเครื่องเล่น พื้นที่เล่น ก่อนและหลังใช้งานในของแต่ละกลุ่มย่อย</p> <p>๔.) จัดเว้นการเล่นในสนามเด็กเล่นที่เป็นสระ ว่ายน้ำ จนกว่าสถานการณ์จะคลี่คลายลง</p>	<p>เจ้าหน้าที่โครงการ อาหารกลางวันและครู/ ครูผู้ดูแลเด็ก/ผู้ดูแลเด็ก</p>	
<p>๓.๕</p>	<p>อาหารกลางวัน</p> <p>๑.) แม่ครัวและผู้ช่วยแม่ครัวทุกคน ต้องสวม หมวกกอนามัย มีหมวกคลุมผม และแผ่น ผ้ากันเปื้อน</p> <p>๒.) ในการปรุงอาหารเน้นความสะอาดและถูก หลักอนามัย</p> <p>๓.) ต้องล้างและทำความสะอาดครัวด้วยยาฆ่า เชื้อทุกครั้งเมื่อเสร็จงานแต่ละวัน</p> <p>๔.) เครื่องมือ/อุปกรณ์ต่างๆ ก่อนนำมาใช้ต้อง ลวกด้วยน้ำร้อนต้มเดือดทุกครั้ง</p> <p>๕.) ภาชนะใส่อาหารให้นักเรียน ก่อนตักใส่ต้อง ลวกด้วยน้ำร้อนต้มเดือดทุกครั้งและใช้ ภาชนะเฉพาะบุคคลในการรับประทาน อาหาร</p> <p>๖.) กำหนดที่นั่งรับประทานอาหารกลางวัน โดยเว้นระยะห่างระหว่างบุคคล และ เหลืออมเวลาในการรับประทานอาหาร โดย เว้นระยะห่างระหว่างบุคคล และเหลืออม เวลาในการรับประทานอาหาร ดังนี้</p> <p>๑๐.๐๐ น. - ๑๐.๓๐ น. เด็กอายุต่ำกว่า ๓ ปี -เด็กอายุ ๓ ปีจำนวน ๒๖ คน</p> <p>๑๑.๐๐ น. เด็กอายุ ๔ ปี จำนวน ๑๕ คน</p> <p>๑๑.๓๐ น. เด็กอายุ ๕ ปี จำนวน ๑๐ คน</p>	<p>ครู/ครูผู้ดูแลเด็ก/ผู้ดูแล เด็ก</p>	
<p>๓.๖</p>	<p>การนอน</p> <p>๑.) กำหนดระยะห่างระหว่างที่นอนของเด็ก เล็กแต่ละคน โดนเว้นระยะห่างระหว่าง บุคคล ไม่น้อยกว่า ๑ เมตร โดยทำ สัญลักษณ์กั้นระหว่างบุคคล และแบ่ง ห้องนอนเป็น ๓ ห้อง ดังนี้</p> <p>๑. ห้องเรียนที่ ๑ จำนวน ๒๓ คน</p>	<p>ครู/ครูผู้ดูแลเด็ก/ผู้ดูแล เด็ก</p>	

<p>๓.๗</p> <p>๓.๘</p>	<p>(เด็กอายุ ๓ ปี)</p> <p>๒. ห้องเรียนที่ ๒ จำนวน ๑๕ คน</p> <p>(เด็กอายุ ๔ ปี)</p> <p>๓. ห้องเรียนที่ ๓ จำนวน ๑๐ คน</p> <p>(เด็กอายุ ๕ ปี)</p> <p>หมายเหตุ เด็กอายุต่ำกว่า ๓ ขวบ ผู้ปกครองมารับกลับบ้านเวลา ในเวลา ๑๒.๐๐ น.</p> <p>๒.) ทำความสะอาดเครื่องนอน อาทิตย์ละ ๒ ครั้ง</p> <p>การล้างมือ</p> <p>๑.) ให้เด็กล้างมือด้วยสบู่และน้ำสะอาดเป็นประจำทุกๆ ๒ ชั่วโมง</p> <p>๒.) ให้เด็กเล็กล้างมือทุกครั้งหลังใช้ห้องน้ำ และก่อน-หลังรับประทานอาหาร</p> <p>การเดินทาง</p> <p>หากเด็กเล็กเดินทางโดยรถรับ-ส่ง จะประสานกับผู้ให้บริการถึงมาตรการเว้นระยะห่าง และสุขอนามัยเพื่อลดความเสี่ยงในการสัมผัส</p>	<p>ครู/ครูผู้ดูแลเด็ก/ผู้ดูแลเด็ก</p>	
-----------------------	---	---------------------------------------	--

๔. ด้านผู้ปกครอง

ที่	มาตรการ	ผู้รับผิดชอบ	ผู้สนับสนุน
๔.๑	หากเด็กเล็กมีอาการเจ็บป่วย เช่น มีไข้ ไอ จาม มีน้ำมูก หรือกลับจากพื้นที่เสี่ยงและอยู่ในช่วงกักตัว ให้หยุดเรียน รวมถึงหากมีคนในครอบครัวป่วยด้วยโรคติดเชื้อไวรัสโคโรนา ๒๐๑๙ (COVID-๑๙) หรือกลับจากพื้นที่เสี่ยงและอยู่ในช่วงกักกัน ให้ปฏิบัติตามคำแนะนำของเจ้าหน้าที่สาธารณสุขอย่างเคร่งครัด	ผู้ปกครอง	
๔.๒	จัดเตรียมอุปกรณ์ให้แก่เด็กเล็กเพื่อใช้ในศพด. ช่วงเปิดเรียน ได้แก่ หน้ากากอนามัย/หน้ากากผ้า และของใช้ส่วนตัว ให้เพียงพอในแต่ละวัน	ผู้ปกครอง	
๔.๓	สวมหน้ากากผ้า/หน้ากากอนามัย ตลอดเวลาขณะรับ-ส่งเด็กเล็ก ณ ศพด.	ผู้ปกครอง	

๔.๔	แจ้งครู/ครูผู้ดูแลเด็ก/ผู้ดูแลเด็ก กรณีได้ไปจุดเสี่ยงหรือใกล้ชิดบุคคลที่มีความเสี่ยง	ผู้ปกครอง	ครู/ครูผู้ดูแลเด็ก/ ผู้ดูแลเด็ก
๔.๕	ทำความสะอาดของใช้ส่วนตัวเด็กเล็กที่ใช้ในศพด.อย่างสม่ำเสมอ	ผู้ปกครอง	
๔.๖	หลังเลิกเรียนจากศพด. ให้เด็กเล็กอาบน้ำทันทีเมื่อถึงบ้าน	ผู้ปกครอง	
๔.๗	หลีกเลี่ยงการพาเด็กเล็กไปในสถานที่เสี่ยงหรือมีคนเป็นจำนวนมาก	ผู้ปกครอง	

๕. มาตรการการแก้ปัญหา/เหตุฉุกเฉิน

ที่	เหตุการณ์/สถานการณ์	วิธีแก้ปัญหา
๕.๑	พบกลุ่มเสี่ยงจากการคัดกรอง (มีอุณหภูมิสูงกว่า ๓๗.๕ องศาเซลเซียส หรือมีไข้ จาม มีน้ำมูก หายใจเหนื่อยหอบ)	๑.) ให้หยุดเรียนและแจ้งผู้ปกครองพาลูกกลับบ้าน พร้อมประสานเจ้าหน้าที่สาธารณสุขในพื้นที่
๕.๒	พบผู้ป่วยยืนยันในศพด.หรือในชุมชน	๑.) ปิดศพด. อย่างน้อย ๗ วัน พร้อมทั้งรายงานหน่วยงานกำกับดูแลและหน่วยงานสาธารณสุขในพื้นที่ทราบโดยเร็ว ๒.) ทำความสะอาด ซ้ำเชื้อในศพด.ทันที ๓.) ในช่วงปิดเรียน ใช้รูปแบบการเรียนการสอน ผสมผสานระหว่างรูปแบบ On Air และรูปแบบ On Hand คือ การให้นักเรียนเรียนรู้ที่บ้านผ่านสื่อการเรียนการสอนทางไกล (DLTV) และทำแบบฝึกหัดตามแผนจัดประสบการณ์ การเรียนรู้แต่ละช่วงวัย และใช้แอปพลิเคชัน KhunLook ในการติดตามพัฒนาการของเด็กปฐมวัย
๕.๓	นักเรียน ผู้ปกครอง หรือผู้มาติดต่อไม่สวมหน้ากากอนามัย	๑.) หากเป็นนักเรียนให้ใช้หน้ากากสำรองของศพด. ๒.) หากเป็นผู้ปกครองหรือบุคคลภายนอก ไม่อนุญาตให้เข้าใน ศพด.
๕.๔	นักเรียนป่วยเป็นไข้ ขณะอยู่ในศพด.	๑.) ประสานผู้ปกครองให้มารับกลับบ้านทันที ๒.) แจ้งข้อมูลให้สาธารณสุขในพื้นที่ทราบ